

Medio	La Nación
Fecha	2-08-2010
Mención	Claudia Sanhueza, economista, académica de la UAH y jefa de proyecto Casen 2009, plantea la idea de aplicar transferencias de dinero condicionadas a las familias más pobres.

Claudia Sanhueza, economista y académica de la Universidad Alberto Hurtado

Experta plantea subsidios condicionados para los más pobres

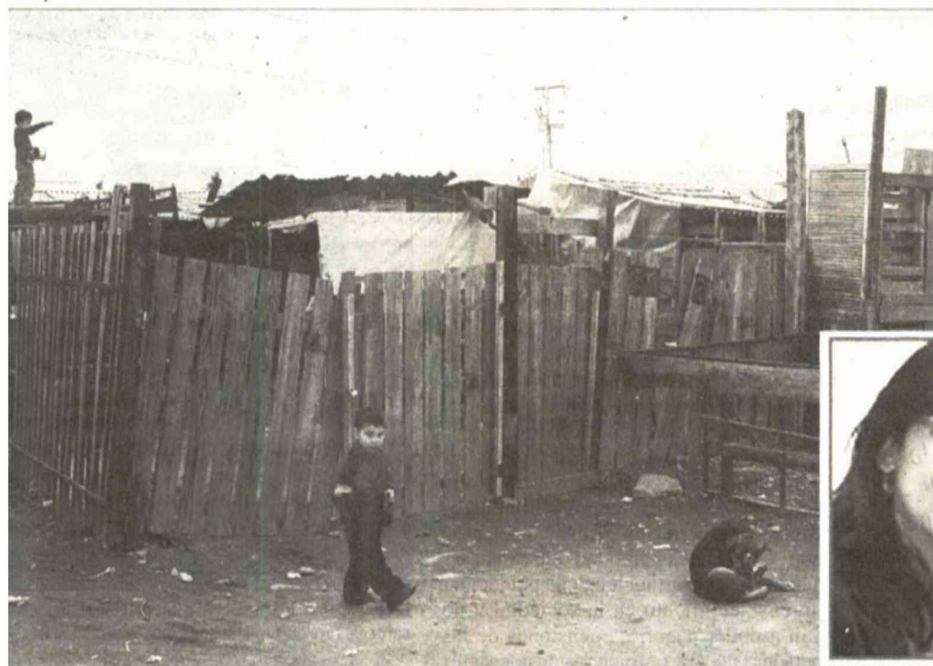

El gobierno pretende combatir la pobreza con la aplicación del Ingreso Ético Familiar.



355

...mil personas cayeron bajo la línea de la pobreza durante los últimos 3 años.

►► La idea según detalló consistiría, por ejemplo, en entregar un bono por la asistencia de su hijo a la escuela y controles de salud. Junto con un subsidio a los ingresos de las personas. Mientras, Rafael Garay, de la Universidad Central, indicó que se deben aplicar enfoques escalonados.

CARLOS ALONSO

CONOCIDAS las cifras que entregó la Encuesta de Caracterización Socioeconómica (Casen), las que indicaron que la pobreza subió desde 13,7 a 15,1%, el gobierno de inmediato señaló que una de las medidas para disminuir este porcentaje sería la implementación a partir del próximo año del Ingreso Ético Familiar, idea que nuevamente reafirmó el Presidente Sebastián Piñera el sábado en la celebración del vigésimo tercer consejo de Renovación Nacional (RN).

Si bien aún no está claro cómo se ejecutará, lo cierto es que el debate entre los especialistas ya se instaló y aún más luego de conocer que la canasta familiar con que se mide la pobreza se situó en 64.134 pesos.

La doctora en economía Claudia Sanhueza, experta en políticas sociales y académica de la Universidad Alberto Hurtado, planteó la idea de que para mejorar los ingresos de las personas se podrían aplicar transferencias monetarias condicionadas,

la cual consiste en que las familias reciban transferencias de ingresos condicionadas a que sus hijos asistan al colegio y a controles de salud.

En ese sentido, según explicó Sanhueza, esta aplicación ha permitido aumentar significativamente los ingresos de los más pobres y ha mejorado el nivel del capital humano permitiendo una potencial disminución de la pobreza intergeneracional.

Para la académica las transfe-

rencias monetarias deberían estar sujetas a diversas condiciones, como que los niños asistan regularmente a la escuela y que tengan sus exámenes y controles de salud al día. Además, quienes tengan edad para trabajar deberían estar haciéndolo, capacitándose o buscando trabajo.

“Otra idea es aplicar un subsidio a los ingresos laborales -que se ha realizado en otros países- y que provienen de ingresos tributarios, más específicamente del impuesto

a la renta y eso entregárselos a las personas más vulnerables de la población”, indicó.

Con esto, las personas podrían contar con dos elementos para mejorar su situación: el bono por hijo y el subsidio a los ingresos laborales.

DISMINUCIÓN GRADUAL

Mientras, Rafael Garay, economista de la Universidad Central, comentó que “si bien la idea es buena, el problema es cómo se financia y si es posible implementarlo en el mediano plazo”.

Por ello, para el académico los enfoques deben ser escalonados, atacando con fuerza los aspectos más duros de la pobreza el primer y segundo decil para que tengan una vida más digna.

Un aspecto importante que comentó Sanhueza es que el subsidio no debe desaparecer inmediatamente una vez que se encontró trabajo, sino que “vaya disminuyendo gradualmente o bien que esté establecido en un período de tiempo, ya que si se termina podría generar incentivos perversos y mantener la condición de desempleado”.

Con respecto a los cambios que tendrá la Ficha de Protección Social, Sanhueza indicó que “el problema radica en que no tiene los datos de ingreso de las personas sino que la capacidad para generar ingresos, por eso es necesario contar con cifras más reales para focalizar mejor las ayudas. **LN**