

Medio	El Mercurio
Fecha	6-4-2014
Mención	Los variados roles que cumplen los líderes del movimiento estudiantil. Mención a la reactivación en la UAH.

Los variados roles que cumplen los líderes del movimiento estudiantil

JOSÉ JOAQUÍN SUZUKI VIDAL

Estaba todo listo para la reunión de la Confech con el ministro de Educación, Nicolás Eyzaguirre. Iba a ser el jueves, a las 16:00, en el edificio del Mineduc. Sin embargo, el terremoto de 8.2 que azotó al norte del país el martes, cambió los planes de la instancia estudiantil.

Esa misma noche, los distintos presidentes se comunicaron con sus compañeros del norte para saber si estaban bien. En principio, el encuentro seguía en pie. Pero el miércoles, al ver la magnitud de los daños y la imposibilidad de que Naira Martínez, representante de la Universidad Arturo Prat —uno de los nueve miembros que tiene la mesa ejecutiva que se reunirá con Eyzaguirre— viajara a Santiago, se pidió mover la reunión una semana, situación que fue aceptada por el Gobierno.

Las distintas federaciones comenzaron a recibir ayuda para los damnificados, generando puntos de acopio de alimentos, agua envasada y otros artículos. Pero, igualmente, los dirigentes siguieron afinando lo que será el encuentro con el ministro, algo que no se produce desde mayo de 2012.

Los otros miembros de la mesa ejecutiva —Ken Rivera de la U. La Serena, Mario Domínguez de la U. de Valparaíso, Jorge Maldonado de la U. Técnica Federico Santa María, Melissa Sepúlveda de la U. de Chile, Naschla Aburman de la U. Católica, Daniel Enríquez de la U. de la Frontera, y Javier Miranda de la U. de Concepción (la novena federación, la U. del Bío-bío, tiene una mesa interina y no se sabe si asistirá)— se alistan para abordar esta reunión, en una Confech que con solo tres reuniones en este año ya perfila ciertos liderazgos que, según explican algunos dirigentes, han permitido que se pueda llegar a consenso rápidamente en ciertos puntos, como también preparar el terreno para la discusión entre los distintos actores vinculados al mundo educativo cuando el gobierno de Michelle Bachelet empiece a enviar los primeros proyectos de ley de la reforma educacional. ■

Al igual que hace tres años, se han empezado a configurar ciertos liderazgos dentro de la orgánica estudiantil. El poder de articulación de la presidenta de la FECh, la “manija” política de la líder de la FEUC o la construcción de lazos del representante de las Juventudes Comunistas en la U. de Valparaíso son atributos que poseen algunos de los nueve dirigentes que estarán en la cita del jueves con el jefe del Mineduc, la primera desde 2012 entre los universitarios y el Ejecutivo.

La articuladora

MELISSA SEPÚLVEDA, presidenta de la FECh:
Acuerdos con los “radicales” hasta el NAU



FERNANDO HEINER

Varios dirigentes comentan que la actual líder estudiantil en la Universidad de Chile tiene un papel importante en “alinearse” posturas comunes dentro de la organización, en especial entre la Unión Nacional Estudiantil (UNE) y el Frente de Estudiantes Libertarios (FEL), dos de los movimientos que han adquirido fuerza dentro de varias federaciones y que se consideran de izquierda.

Según explica un dirigente de la Confech, ella ha tomado el rol de dialogar y llegar a consenso con las posturas más radicales. Esto se demostró en que si bien todos los presidentes estaban de acuerdo en juntarse con el ministro Eyzaguirre, el tono de la cita fue uno de los puntos en los que hubo visiones contrapuestas. Finalmente, el rol de la presidenta de la FECh fue clave —en conjunto con su par de la U. de Concepción y uno de los líderes de la UNE, Javier Miranda— para acordar que se debía sostener un discurso de “interpelación”.

Usualmente se le ve compartiendo con estos grupos durante los recesos de las reuniones, e incluso almorzando con ellos en los plenarios. A su vez, mantiene buenas relaciones con el NAU de la U. Católica, la Izquierda Autónoma —el vicepresidente de la FECh, Sebastián Aylwin, es de ese movimiento— y con las Juventudes Comunistas. Además, ella posee una conexión “muy buena con las bases” y se caracteriza por, al hacer análisis, entregar un panorama global de las situaciones.

La estrategia

NASHLA ABURMAN, presidenta de la FEUC:

El “cable a tierra” de la mesa ejecutiva

Las últimas semanas para esta dirigente han sido complicadas. El costo de su declaración sobre que la UC no debería recibir fondos públicos al ser una institución privada —y la posterior rectificación— fue bastante alto, en especial por las críticas que recibió dentro de su misma universidad. Sin embargo, en la interna de la Confech siguen evaluando positivamente su vocería: dicen que gracias a su “carisma” puede transmitir adecuadamente los objetivos del movimiento. También, varios líderes de federaciones comentan que ella posee un “muñequito” político para hacer notar ciertas estrategias y posturas dentro del movimiento. A pesar de que en los plenarios no interviene demasiado, la denominan como el “cable a tierra” de la mesa ejecutiva ante posturas más radicales. Y aprovechando la credibilidad de la FEUC a nivel público, según comentan en el NAU, la idea es poder darle un giro más “propositivo” y no tan crítico hacia la reforma educacional.

Es por eso que jugará un papel importante gracias a los nexos que su federación posee con varios actores en la construcción de la reforma. Eso sí, algunos líderes comentan que estos lazos, en especial con Revolución Democrática y Miguel Crispi (ex coordinador general de RD y actual asesor de Eyzaguirre), generan desconfianza.



IGNACIO IZQUIERDO

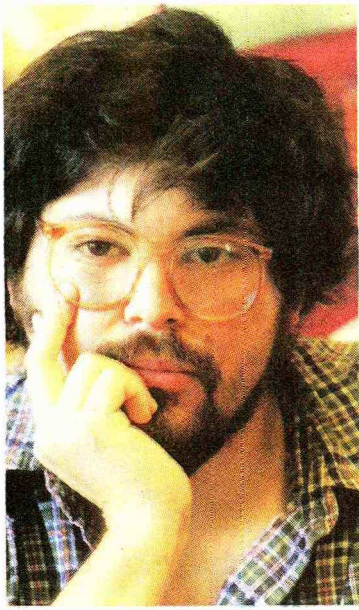

CHRISTIAN ZAPATA

El constructor

MARIO DOMÍNGUEZ, secretario general de la FEUV:

Los nexos con actores clave de la reforma

Más allá de las distancias políticas, varios presidentes coinciden en resaltar la simpatía y carisma, como también el poder de argumentación que posee el secretario general de la Federación de Estudiantes de la Universidad de Valparaíso y quien se declara "afín a la Nueva Mayoría". Este es su segundo año a la cabeza de esta federación, por lo que es uno de los más experimentados en la organización estudiantil.

El hecho de que el Partido Comunista sea parte de la coalición oficialista hace que los dirigentes evalúen el papel que ejerce

Domínguez —quien es militante de las Juventudes Comunistas— en el plenario. Dicen que ayuda al movimiento estudiantil a entender las acciones que el Gobierno realiza y cómo moverse en torno a ellas. Esto, sin perder la capacidad del dirigente de llamar a movilizaciones y de "construir" un camino para influir en la reforma educacional.

En esta instancia son importantes los nexos que posee con actores como la Cones o el Colegio de Profesores. También ha planteado que se debe hacer un trabajo prelegislativo en el Parlamento.

El vocero

TAKURI TAPIA, presidente U. de Santiago:

Rostro del movimiento y liderazgo interno

En la Zona Metropolitana solo existen dos cupos en la mesa ejecutiva que usualmente son ocupados por la FECh y la FEUC. Así, fuera de esta instancia y tal como ocurrió con Camilo Ballesteros en 2011, el actual presidente de la Feusach —que es administrador público y que se define como seguidor de una "izquierda transformadora"— ha asumido el rol de vocero del movimiento en la región. Esto se manifestó cuando, en la asamblea de Copiapó, respondió los dichos sobre discriminación que realizó la presidenta de la

Universidad de los Andes, Constanza Astorga. Su buen desplante y dominio de temas favorece este perfil. Sin embargo, en la interna de la Confech también juega un rol relevante. Comentan que su universidad, al ser la tercera federación de mayor importancia en la capital, tiene una postura propositiva al hablar de distintas formas de protesta y en la articulación con otros actores sociales como los secundarios y los sindicatos para que se hagan partícipes de la "movilización social".

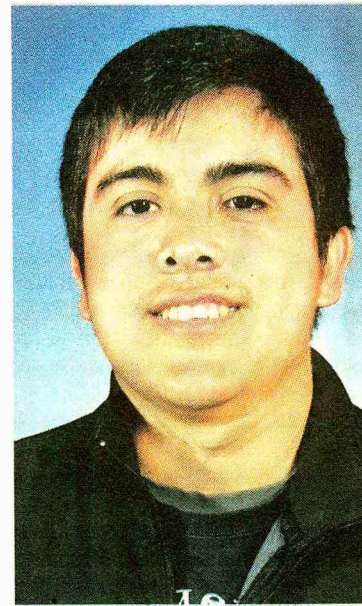

EL MERCURIO

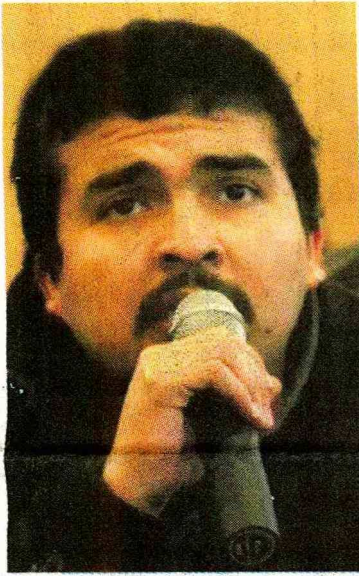

EL MERCURIO

El duro

KEN RIVERA, presidente de la U. de La Serena:
Ultraizquierda, pero respetando los consensos

Una de las características que definen a este estudiante de ingeniería eléctrica es que es muy "firme" en sus convicciones. Perteneció al Movimiento Universitario de Izquierda —cercano al MIR—, y él mismo se define como "revolucionario". Otro miembro de este grupo es el presidente de la UMCE.

Distintos dirigentes dicen que, a diferencia de años anteriores, el sector de "ultraizquierda" actualmente es minoritario y que ha tenido menos influencia en la

discusión de los temas.

Ellos están en contra de dialogar con "el poder económico" y no confían en los planes del nuevo gobierno. Igualmente, y es el caso de la reunión con el ministro Eyzaguirre, respetan los consensos que se alcanzan dentro de la institución estudiantil, como también la legitimidad de la Confech. Su objetivo es que no vuelva a pasar algo similar al acuerdo del 2006. Y por eso es que toman la postura de "emplazar" al Ejecutivo.

El disidente

CARLOS MUÑOZ, presidente U. de Talca:
Imponer la otra agenda

La Federación de la Universidad de Talca, al igual que en 2011, es presidida por un movimiento que es "minoría" dentro de la Confech. Muñoz —quien es más cercano a la oposición— es el dirigente que intenta poner en la agenda del movimiento estudiantil temas como la situación de los planteles de educación técnica y las universidades de regiones. A pesar de que no está en la mesa ejecutiva, se le atribuye haber puesto la discusión sobre la situación de Venezuela en la reunión en Temuco e incluso fue una de las federa-

ciones que se han manifestado en contra de Nicolás Maduro junto a los residentes de ese país en Chile. Su rol, dicen, es más influyente fuera que dentro de la Confech. Por ejemplo, ha estado defendiendo públicamente al rector Ignacio Sánchez. En la organización estudiantil —donde tiene cercanía con los planteles privados— ha sido criticado por dar declaraciones a la prensa que son contrarias al acuerdo alcanzado en las reuniones. Su período como presidente termina en abril.

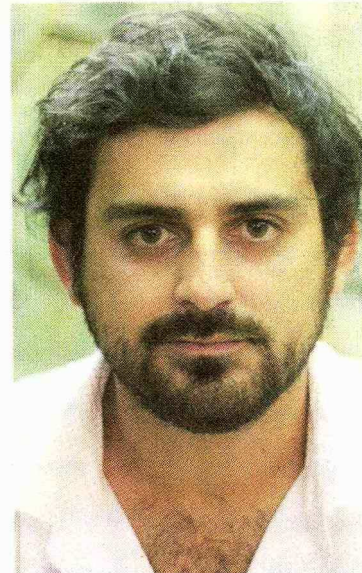

ARCHIVO PERSONAL

Las situaciones de las universidades privadas, en medio de la reforma educacional

El liderazgo inesperado de la Universidad de los Andes

Luego de las pifias que recibió durante su intervención en la reunión de la Confech el sábado en Copiapó, la presidenta de la Universidad de los Andes, Constanza Astorga —quien se considera de “centroderecha” y donde su movimiento, Construye, ha ganado las elecciones los últimos tres años— ha tenido un protagonismo inusitado.

Aclara que en su universidad se va a iniciar la discusión sobre si ingresar o no a la instancia de representación estudiantil, pero antes su foco está puesto en aportar al debate elementos que no “se han hablado desde el sector de las universidades privadas”, como centrar la discusión en la calidad, el rol público de las instituciones y la importancia de la educación técnica.

Igualmente, algunos presidentes de este tipo de establecimientos han manifestado su molestia por el protagonismo que ha adquirido Astorga, en especial porque sus planteamientos no representan a todas las federaciones. Ella aclara que se manifestó como representante de su universidad.

Las diferencias entre las casas de estudios serán algunos de los desafíos que esperan solucionar en la primera reunión oficial de la Organización de Federaciones de Educación Superior Privada (Ofesup) el 12 de abril. Al congreso fundacional de agosto del año pasado, concurren ocho planteles, entre ellos la Universidad del Desarrollo, la U. de los Andes, la Universidad Bernardo O’Higgins y la Universidad Adolfo Ibáñez, tanto en su sede en Santiago como en Viña del Mar. Estos dos últimos planteles están en la Confech. “Yo creo que es una instancia paralela y es válido que existan dos instancias. Esto nos va a permitir reunir y aunar banderas de lucha”, explica Astorga.

En la reunión se decidirá si la organización tendrá voceros oficiales. La idea, comentan, es que se abarque a la mayor cantidad de planteles privados, que, sumados en su totalidad, contemplan el 70% del estudiantado total.

La continuidad de la UDP

Dentro de la Confech son nueve las universidades privadas que están autorizadas para participar. Las que más lo hacen son la Universidad Central, la Universidad Adolfo Ibáñez, la Universidad Diego Portales y la Universidad Alberto Hurtado. De estas, las dos últimas renuevan sus directivas en las próximas semanas.

En el primer caso la mesa actual está dirigida por miembros afín a la centroderecha, después que las Juventudes Comunistas perdieran las

elecciones en 2013. En estos sufragios, que se harán mañana y el martes, se presenta solo una lista: la de continuidad de la actual directiva, liderada por Javiera Jadue, quien es miembro de la Juventud de Renovación Nacional y secretaria general de la mesa.

La reactivación de la Universidad Alberto Hurtado

El año pasado, el Tricel de la UAH decidió suspender las votaciones para elegir una mesa directiva debido a irregularidades que ocurrieron durante el periodo de elecciones, como robo de votos y de uso de propaganda en lapsos no establecidos.

Es por eso que el presidente, Pablo Flores —independiente pero cercano a la Izquierda Autónoma— se mantuvo en su cargo hasta las elecciones que se harán del 14 al 16 de abril.

Las listas que se presentarán tienen plazo hasta mañana para inscribirse ante el Tricel. El año pasado había tres candidaturas: Genera Opción Universitaria (GOU) de donde es el actual presidente; el Frente Amplio de Izquierda (FAI) y la Lista A, con fuertes vínculos con el FEL. No se sabe si las tres listas en competencia participarán en este proceso.

El camino de la UAI y de la Universidad Central

Ambas federaciones están en la Confech: la Central desde 2011 y la UAI desde 2012. Y defienden su participación en la entidad.

Marco Velarde, militante de Izquierda Autónoma, y presidente de la Universidad Central, dice que “las privadas tienen su oportunidad de expresarse y en este año aún más con la discusión entre lo público y lo estatal y el financiamiento de las instituciones. Tenemos hartos que decir: lo público no solo descansa en lo Estatal, pero no quiero decir que cualquier plantel puede ser público”. En ese sentido, comenta que no se debería generar un clima en la Confech como en el Consejo de Rectores, donde se “discriminó” a los planteles tradicionales privados. La idea es “integrar, ya que el problema es transversal”.

En ese sentido, comenta que han entregado insumos para la discusión sobre el tema del financiamiento de las privadas a la Confech.

Su par de la UAI, Manuel Inostroza —quien se considera independiente de izquierda— apunta a lo mismo: “Siempre quisimos entrar para poder dar la discusión y con todo lo que se ha dado, estoy sorprendido. La Confech es una plataforma en la que, gracias a ella y al movimiento estudiantil, estamos teniendo estas discusiones y hoy día tenemos un programa de Gobierno que acció ciertas de esas inquietudes”. ■

