

Medio	Qué Pasa
Fecha	12-12-2014
Mención	Ranking de calidad de la Gestión. Mención a la UAH en el puesto 21.

RANKING DE CALIDAD DE LA GESTIÓN

Un 27% de las universidades chilenas no cuenta con acreditación institucional. Se trata de planteles donde actualmente se educan casi 85 mil estudiantes. Una buena gestión no sólo significa contar con esta certificación, sino que también existen otros factores que determinan su calidad. Este *ranking* considera indicadores

como la cantidad de años otorgados de la acreditación institucional (50%), número de alumnos por cada jornada completa equivalente (20%), capacidad de los planteles para conservar a sus alumnos (15%) y la diferencia entre la duración formal de las carreras y lo que tarda un estudiante en titularse (15%).

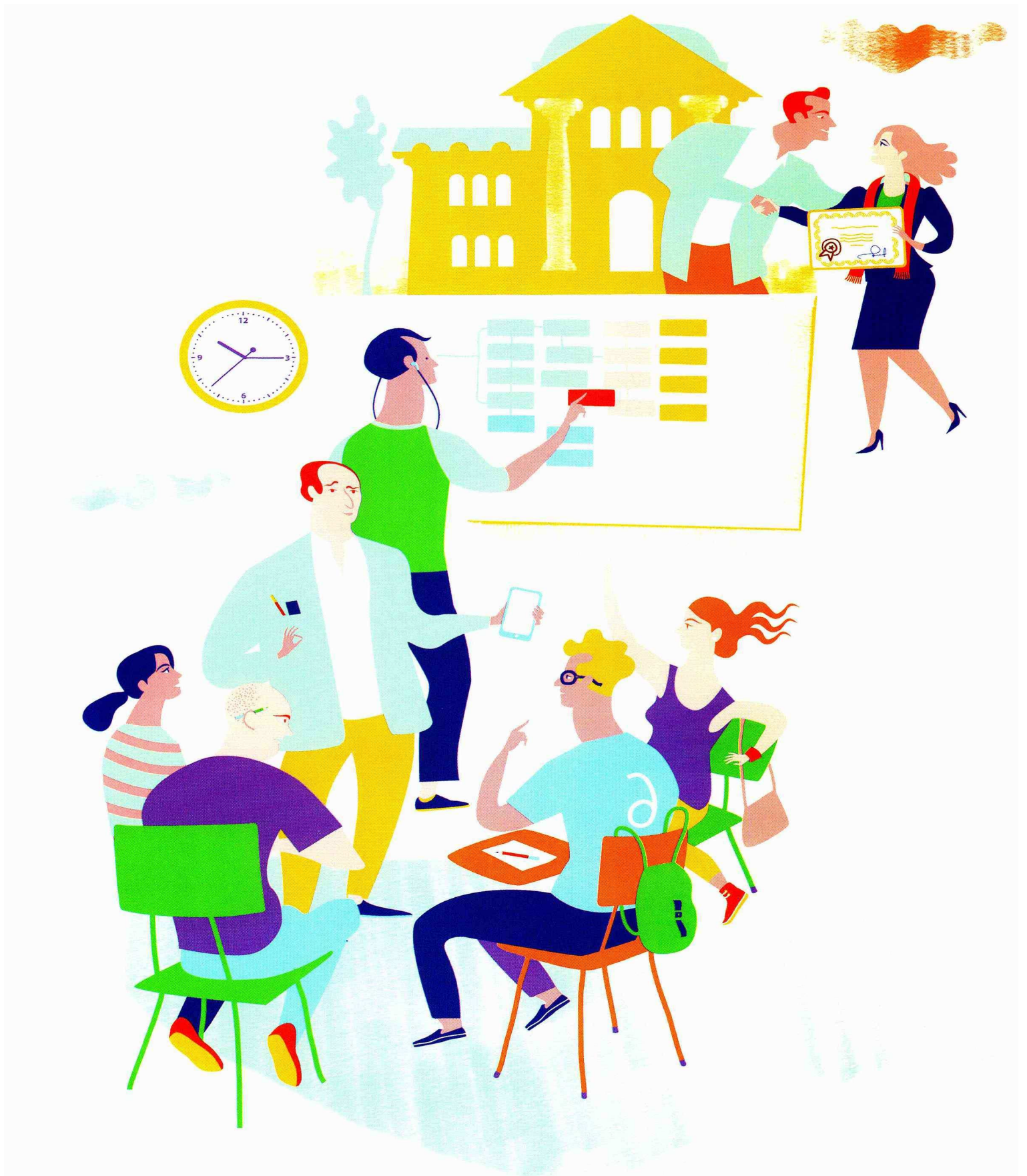

Ranking de calidad de la gestión

	UNIVERSIDAD	ÍNDICE PONDERADO '14	ÍNDICE PONDERADO '13	AÑOS ACREDITADOS	ESTUDIANTES / JCE	RETENCIÓN ALUMNOS 2º AÑO	DURACIÓN PROGRAMAS EN SEMESTRES	
							FORMAL	REAL
1	PUC de Chile	92,57	92,32	7	14,3	79,7%	10,17	13,20
2	U. de Chile	86,49	84,80	7	17,2	77,1%	10,61	14,79
3	U. de los Andes	83,31	85,47	5	14,1	81,7%	10,36	12,33
4	U. Austral de Chile	79,44	76,77	6	15,0	70,6%	10,13	15,36
5	U. Católica del Maule	77,66	77,75	5	20,7	81,4%	11,49	13,35
6	U. de Concepción	77,60	75,16	6	19,1	70,6%	10,56	14,10
7	U. Adolfo Ibáñez	76,10	71,04	6	27,1	75,0%	10,44	13,17
8	U. Católica del Norte	75,92	71,71	6	18,8	68,6%	10,64	15,17
9	U. de Santiago de Chile	75,70	72,17	6	23,0	69,9%	10,16	13,37
10	U. del Desarrollo	72,82	73,15	5	23,2	78,0%	10,33	12,67
11	U. Mayor*	71,62		5	19,2	74,7%	10,36	13,69
12	PUC de Valparaíso	71,38	69,25	6	23,8	63,1%	9,91	14,82
13	U. San Sebastián	71,15	65,25	4	17,4	74,0%	9,93	11,87
14	U. de Valparaíso	70,92	67,21	5	17,3	70,9%	10,19	14,44
15	U. Autónoma de Chile	70,63	66,59	5	25,3	73,2%	9,34	11,75
16	U. de La Frontera	70,51	69,98	5	28,1	73,9%	10,45	12,67
17	U. Católica de Temuco	69,33	66,67	5	20,4	66,7%	9,82	13,10
18	U. Finis Terrae	69,08	65,49	5	21,2	71,5%	10,39	13,97
19	U. del Bío-Bío	68,95	68,02	5	25,7	78,1%	9,99	13,12
20	U. Diego Portales	68,64	66,13	5	24,7	76,1%	9,69	13,00
21	U. Alberto Hurtado	67,98	65,79	5	28,3	68,0%	9,87	12,41
22	U. Metropolitana de Cs. de la Educ.	67,96	65,50	4	15,5	72,0%	9,99	13,10
23	U. de Talca	67,27	65,59	5	25,1	76,1%	10,40	14,33
24	U. Católica Silva Henríquez	67,08	63,44	4	24,6	65,4%	9,51	11,17
25	U. Adventista de Chile	66,35	61,34	4	18,0	73,1%	9,59	12,47
26	U. de Magallanes	66,17	64,59	4	16,6	70,0%	10,13	13,32
27	U. de Tarapacá	64,10	61,20	5	27,8	70,6%	10,13	14,84
28	U. Técnica Federico Santa María	63,42	62,05	5	30,0	71,1%	11,00	15,74
29	U. Viña del Mar	62,00	55,15	4	25,3	62,9%	9,54	11,86
30	U. de Antofagasta	61,81	60,60	4	20,3	72,0%	10,42	14,49
31	U. de La Serena	59,17	56,69	4	21,6	68,3%	9,58	14,54
32	UC de la Santísima Concepción	58,76	58,40	4	29,0	73,2%	9,75	13,28
33	U. de Playa Ancha	57,66	58,35	4	22,9	67,0%	9,33	14,93
34	U. Andrés Bello	57,45	61,95	4	27,9	62,6%	9,56	12,97
35	U. de Atacama	56,28	47,40	4	21,5	59,6%	11,36	18,20
36	U. Santo Tomás	51,90	50,43	3	26,5	67,3%	9,35	12,68
37	U. de Los Lagos	49,72	48,23	3	30,3	73,3%	9,50	13,99
38	U. Bernardo O'Higgins	47,72	41,43	2	24,9	60,8%	9,71	11,98
39	U. Tecnológica Metropolitana	47,71	38,74	3	24,7	58,6%	10,28	16,33
40	U. Academia de Humanismo Cristiano	47,47	45,05	3	25,4	57,5%	10,01	15,69
41	U. Central de Chile	42,56	41,25	2	29,1	64,9%	9,82	13,55
42	U. Arturo Prat	37,76	36,02	2	40,5	58,0%	9,96	14,20

Fuente: www.mifuturo.cl, Mineduc // **Indicadores:** Años acreditados: 7 años es el máximo que se otorga para la acreditación institucional / Estudiantes/JCE: entrega el número de estudiantes de pregrado y posgrado por el número jornadas completas equivalentes (JCE) del año 2014. Una JCE corresponde a 44 horas académicas contratadas a la semana por una institución / Retención alumnos de 2º año: expresa al porcentaje de estudiantes que estando matriculados en primer año en 2011 continuaron en la misma institución en 2012 / Duración programas en semestres: la duración formal de una carrera es la mínima esperada considerando el N° de semestres y la titulación, y la duración real es lo que tardaron y se calculó con los estudiantes titulados en 2013 // **Referencia metodológica:** En la tabla se aprecian las cifras que registran las instituciones en cada uno de los indicadores. Para obtener el índice ponderado, éstas fueron normalizadas estadísticamente, reescalándolas respecto del máximo valor del parámetro. De esta manera la institución que presenta el mejor desempeño en el indicador tiene 100 puntos. Se ponderó un 50% los años acreditados, un 20% estudiantes / JCE, un 15% retención de 2º año, y un 15% la diferencia entre la duración formal y real de los programas expresados en semestres // (*) En 2013, la U. Mayor no estuvo presente en el ranking por falta de información en el SIES.

Dos son las áreas obligatorias que exige la Comisión Nacional de Acreditación (CNA) para que un plantel obtenga la certificación: docencia de pregrado, factor que legitima la calidad en la función de los propósitos declarados y los criterios establecidos por las respectivas comunidades académicas; y gestión institucional, aspecto que certifica el cumplimiento del proyecto de la institución y los mecanismos de autorregulación y de aseguramiento de la calidad.

En 2009, de las 61 universidades reconocidas por el Consejo Nacional de Educación, 12 no estaban acreditadas. Cinco años después, son 16 –equivalente al 27% de las casas de estudio y donde se educan 85 mil jóvenes–, un 13% de la matrícula total. En términos prácticos, no contar con la acreditación implica que los nuevos alumnos que ingresen al plantel no podrán optar a becas ni créditos estatales debido a que estos beneficios sólo se entregan a estudiantes de instituciones acreditadas.

Si bien la postulación para obtener la certificación es voluntaria, una

vez expirado los plazos, todas las universidades, sin excepción, deben someterse a la reacreditación. Entre 2013 y 2014, a las universidades Iberoamericana, Internacional SEK, de Las Américas, Gabriela Mistral y del Pacífico no se les renovó, mientras que la U. Arcis decidió en noviembre pasado no repostular debido a la fuerte crisis financiera por la cual atraviesa. Por otra parte, a la Bolivariana, de La República y la Uniacc se la rechazaron en el 2005, 2006 y 2011 respectivamente, y desde esa fecha no han vuelto a postular. Para ingresar al *ranking* que elabora *Qué Pasa*, los planteles deben contar con acreditación institucional, de ahí que sólo sean 42 las casas de estudio medidas. De los cuatro factores considerados en su elaboración, el que más pesa es el número de años otorgados en la acreditación institucional (50%).

La distinción por siete años, que es la máxima que entrega la CNA, la ostenta la PUC y U. de Chile. De las privadas, la única que cuenta con seis años de acreditación es la U. Adolfo Ibáñez. Contraria es la realidad de la U. Arturo Prat, Bernardo O'Higgins y Central, que cuentan sólo con dos años, el periodo mínimo de acreditación.

El número de alumnos por jornada completas equivalentes es el segundo indicador considerado. Esta medida permite estandarizar la carga académica de un profesor y no otorgar el mismo valor a los profesores *full time* que a los que trabajan por hora. Según los datos del SIES, las tres universidades que presentan el

mayor número de JCE por alumnos son la de los Andes, con 14,1 estudiantes por cada JCE, la Católica (14,3) y la Austral (15). Si bien son los mismos planteles que lideraban en 2013 en este indicador, los registros dan cuenta que tanto la Católica como la de los Andes han aumentado el promedio de alumnos, ya que el año pasado presentaban 13,3 y 12,8. Mientras que la universidad Arturo Prat es la que tiene el mayor número de alumnos por JCE: 40,5.

Ingresar y permanecer en la universidad

Los principales motivos de la deserción en pregrado se relacionan con problemas socioeconómicos, crisis en la orientación vocacional y un rendimiento académico insuficiente. Es por eso que la capacidad de retención de los alumnos es el tercer indicador considerado. De las 42 universidades, destaca la U. de los Andes que presenta el índice más alto: 81,7% de sus alumnos permanecen después del segundo año. A ella, le siguen la U. Católica del Maule (81,4%) y la PUC (79,7%).

El cuarto factor mide la coherencia entre el tiempo establecido que duren los programas y lo que tarda un alumno en titularse. Éste es encabezado por la U. Católica Silva Henríquez, la que presenta en promedio 1,7 semestres de diferencia entre la duración formal y la duración real; le siguen la Católica del Maule (1,86) y la San Sebastián (1,94). En tanto, las universidades de Atacama y UTEM anotan una brecha que supera los seis semestres. 

En 2009, de las 61 universidades, 12 no estaban acreditadas. Cinco años después, son 16 –equivalente al 27% de las casas de estudio y donde se educan 85 mil jóvenes–, un 13% de la matrícula total.

